



**BADAN POM**

**Produksi Pangan  
Untuk Industri Rumah Tangga:  
Bumbu Kacang  
atau Bumbu Pecel**



**BADAN PENGAWAS OBAT DAN MAKANAN**



**BADAN POM**

**Produksi Pangan  
Untuk Industri Rumah Tangga  
Bumbu Kacang atau  
Bumbu Pecel**

**PENYUSUN**

Ir. Sutrisno Koswara, MP  
Dra. Mauizzati Purba, M.Kes  
Dra. Dyah Sulistyorini, Apt., M.Sc  
Anita Nur Aini, S.Si., Apt., M.Si  
Yanti Kamayanti Latifa, SP. M. Epid  
Nur Allimah Yunita, STP., M.Si  
Ratna Wulandari, SF, Apt., M.Sc  
Devi Riani, S.T., M.Si  
Cita Lustriane, STP., M.Si  
Siti Aminah, S.Farm, Apt  
Nurita Lastri T., STP  
Puji Lestari, STP

**BADAN PENGAWAS OBAT DAN MAKANAN**

# Buku Modul Produksi Pangan Untuk Industri Rumah Tangga : **Bumbu Kacang atau Bumbu Pecel.**

Direktorat Surveilan dan Penyuluhan Keamanan Pangan, Deputi III,  
Badan POM RI, Jakarta

Jumlah halaman : 28 halaman  
Ukuran : 14,8 x 21 cm

**ISBN 978-602-6307-77-4**

## **Hak cipta dilindungi oleh undang-undang.**

Dilarang mengutip atau memperbanyak sebagian atau seluruh isi buku ini dalam bentuk elektronik, mekanik, rekaman atau cara apapun Tanpa izin tertulis sebelumnya dari penerbit

---

Diterbitkan Oleh :

**DIREKTORAT SURVEILAN DAN PENYULUHAN KEAMANAN PANGAN  
DEPUTI BIDANG PENGAWASAN KEAMANAN PANGAN DAN BAHAN BERBAHAYA  
BADAN PENGAWAS OBAT DAN MAKANAN**

Diperbanyak Oleh :

**DIREKTORAT PEMBERDAYAAN MASYARAKAT DAN PELAKU USAHA  
DEPUTI BIDANG PENGAWASAN PANGAN OLAHAN  
BADAN PENGAWAS OBAT DAN MAKANAN**

Jl. Percetakan Negara No. 23, Jakarta Pusat 10560 - INDONESIA  
Telp. (021) 428 78701, Fax. (021) 428 78701

[www.pom.go.id](http://www.pom.go.id)  
[clearinghouse.pom.go.id](http://clearinghouse.pom.go.id)  
[subditppu18@gmail.com](mailto:subditppu18@gmail.com)

## KATA PENGANTAR

Segala puji dan syukur kita panjatkan kepada Allah SWT, karena atas berkat dan limpahan karunia-Nya maka kami dapat menyelesaikan Modul **Produksi Pangan Untuk Industri Rumah Tangga : Bumbu Kacang atau Bumbu Pecel**.

Modul ini merupakan bagian dari Modul Serial Produksi Pangan Untuk Industri Rumah Tangga. Dengan modul ini diharapkan dapat memberi informasi dan panduan praktis terkait praktek keamanan pangan kepada para pelaku usaha. Dengan terinformasikannya keamanan pangan kepada para pelaku usaha pangan diharapkan produk pangan yang dihasilkan telah aman dan bermutu serta berdaya saing yang tinggi.

Kami mengucapkan terimakasih kepada pihak yang telah bekerja keras sehingga modul ini dapat tersusun. Saran dan kritik membangun dari pembaca sangat kami harapkan demi menyempurnakan modul ini.

Semoga modul ini dapat memberi manfaat bagi berbagai pihak yang memerlukan.

Jakarta, Agustus 2017  
Direktur Surveilans dan Penyuluhan  
Keamanan Pangan

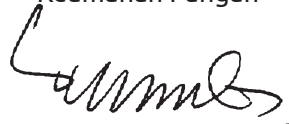

**Mauizzati Purba**

## DAFTAR ISI

KATA PENGANTAR .....	iii
Daftar Isi.....	iv
1. Pendahuluan .....	1
2. Keterangan Lengkap atau Identifikasi Tentang Produk yang Dihasilkan.....	2
3. Formula dan Cara Pembuatan .....	3
4. Alur atau Diagram Proses Produksi.....	5
5. Standar atau persyaratan bahan (terutama bahan baku dan bahan pembantu).....	6
6. Penentuan Tahap-tahap Pengolahan Yang Harus Dikendalikan Untuk Menghindari Bahaya (Penentuan Tahap Pengendalian Kritis) .....	7
7. Manual Proses Produksi.....	8
8. Peralatan Produksi.....	9
9. Layout atau Diagram Proses Sarana Produksi.....	11
LAMPIRAN .....	12

## 1. PENDAHULUAN

Bumbu pecel dibuat dari bahan utama kacang tanah, yang dicampur dengan bahan tambahan bumbu dapur dan cuka atau air asam. Bumbu pecel dalam penyajiannya dapat bervariasi, misalnya untuk pembuatan gado-gado, ketoprak, saus tahu, lontong/ketupat dan lain-lain. Tetapi penggunaan utamanya adalah sebagai bumbu atau sambal pecel madiun.

Menurut Peraturan Kepala Badan POM Nomor 21 tahun 2016 tentang Kategori Pangan, bumbu kacang adalah bumbu yang terbuat dari kacang tanah yang telah digoreng atau disangrai dan dihaluskan dengan penambahan garam, gula atau bahan pangan lain dan rempah-rempah tertentu yang sesuai, dan langsung digunakan tanpa ditambah air terlebih dahulu. Nama jenis untuk produk ini antara lain bumbu gado-gado, bumbu pecel, bumbu sate, bumbu siomay, bumbu batagor, dan lain-lain.

Modul produksi pangan Industri Rumah Tangga Pangan (IRTP) : Bumbu Pecel ini dibuat dengan mengacu pada aspek Pengendalian Proses Produksi sesuai sesuai Peraturan Kepala Badan POM Nomor HK 03.1.23.04.12.2206 Tahun 2012 Tentang Cara Produksi Pangan Yang Baik Untuk Industri Rumah Tangga. Dalam Peraturan tersebut dijelaskan bahwa *untuk menghasilkan produk yang bermutu dan aman, proses produksi harus dikendalikan dengan benar. Pengendalian proses produksi pangan industri rumah tangga pangan dapat dilakukan dengan cara sebagai berikut :*

- a) Penetapan spesifikasi bahan;
- b) Penetapan komposisi dan formulasi bahan;
- c) Penetapan cara produksi yang baku ;
- d) Penetapan jenis, ukuran, dan spesifikasi kemasan
- e) Penetapan keterangan lengkap tentang produk yang akan dihasilkan termasuk nama produk, kode produksi, tanggal kedaluwarsa.

Untuk meningkatkan jaminan keamanan dan mutu produk dan menjadi pedoman dalam proses produksi produk IRTP dalam modul ini ditambahkan pula bahasan mengenai Penentuan Tahapan Pengendalian Kritis dalam Proses Produksi dan Manual Proses Produksi.

## 2. KETERANGAN LENGKAP ATAU IDENTIFIKASI TENTANG PRODUK YANG DIHASILKAN

### a. Identitas atau Karakteristik Produk

Berikut ini diberikan Tabel Identitas atau Karakteristik Produk Bumbu Pecel

No	Karakteristik Produk	Uraian
1	Nama Produk	Bumbu Kacang atau Bumbu Pecel
2	Komposisi Produk	Kacang tanah, Gula merah, Cabe merah, Daun jeruk purut, Cuka atau air asam jawa, Garam, Bawang putih, Kencur
3	Metode Pengawetan	Penambahan cuka atau air asam
4	Pengemas Primer	Plastik pp 0,6 mm
5	Umur simpan (kedaluwarsa produk)	4-6 bulan
6	Saran khusus penyimpanan	Simpan di tempat kering, sejuk atau dingin
7	Metode dan Kondisi Distribusi	Kendaraan roda 2/4, suhu kamar
8	Cara penyimpanan	Suhu ruang
9	Saran penggunaan	Dilartutkan air panas/hangat
10	Persyaratan yang ditetapkan	Tidak ditemukan SNI tentang bumbu kacang atau sambel pecel

### b. Kualitas Produk Jadi Yang Diinginkan

Kualitas atau mutu produk jadi harus ditentukan oleh produsen, dicatat dan didokumentasi agar mutu produk dapat diukur, terutama oleh karyawan yang memproduksinya. Standar produk jadi meliputi warna, penampakan, tekstur, rasa dan kemasan yang digunakan. Tabel di bawah ini merupakan contoh yang dapat digunakan untuk memeriksa mutu produk akhir Bumbu Pecel. Untuk menyesuaikan dengan produk yang dihasilkan IRT-P di lapangan, perlu diisi kolom Hasil Pengamatan yang diperoleh berdasarkan pengamatan saat proses produksi.

Pengamatan Produk Akhir	Mutu yang Diinginkan	Tampilan Produk Akhir	Hasil Pengamatan (Deskripsikan)*
Rasa	Pedas, asam, khas kacang tanah		
Aroma/bau	Aroma khas sambel pecel campuran aroma kacang tanah sangria dan pedas dan asam.		
Tekstur	Kenyal, dapat dipijat terpisah.		
Penampakan	Kompak, penyebaran kacang merata		
Warna	Coklat sampai agak kehitaman		

\*) diisi oleh penanggungjawab produksi

### 3. FORMULA DAN CARA PEMBUATAN

Pembuatan bumbu pecel sangat sederhana, yaitu kacang tanah disangrai, lalu dihaluskan bersama-sama dengan gula merah, cabai merah, garam dan bumbu-bumbu lainnya. Setelah halus dan merata, bumbu pecel dibungkus dalam kantong plastic dan dapat tahan sampai 3-5 bulan.

Pengepakan bumbu pecel dimaksudkan untuk memudahkan penggunaannya dalam berbagai keperluan rumah tangga, sehingga penggunaannya praktis dan cepat. Biasanya digunakan langsung dengan pengenceran menggunakan air panas.

Resep atau formula pembuatan Bumbu Pecel untuk satu kali produksi atau satu batch dapat dilihat pada Tabel di bawah ini

BAHAN	JUMLAH
Kacang tanah	10 kg
Gula merah	3 kg
Cabe merah	800 gram
Daun jeruk purut	15 lembar



## Produksi Pangan untuk Industri Rumah Tangga

---

Cuka (dapat diganti air asam jawa dengan melarutkan 500 gram asam Jawa, larutkan dengan 200 ml air hangat air hangat, remas dan saring)	150 ml
Garam	50 gram
Bawang putih	450 gram
Kencur	100 gram

### **Daftar Peralatan :**

Penggiling atau penumbuk (lumpang dan alu), pisau, kompor, wajan, pengaduk kayu, baskom

### **CARA PEMBUATAN :**

- a. Kacang tanah disangrai, lalu ditumbuh atau digiling sampai halus.
- b. Bumbu-bumbu seperti cabe merah, bawang putih dan kencur dibersihkan lalu ditumbuk atau dihaluskan bersama dengan gula merah, daun jeruk purut dan garam.
- c. Kacang tanah dan bumbu-bumbu yang telah digiling halus dicampur dalam baskom.
- d. Campuran gilingan kacang dan bumbu diberi cuka (0,05%), lalu diaduk sampai rata hingga terbentuk adonan.
- e. Adonan yang telah terbentuk dikemas dalam kantung plastik.

#### 4. ALUR ATAU DIAGRAM PROSES PRODUKSI

Gambar di bawah ini menjelaskan diagram alir pembuatan produk Bumbu Pecel

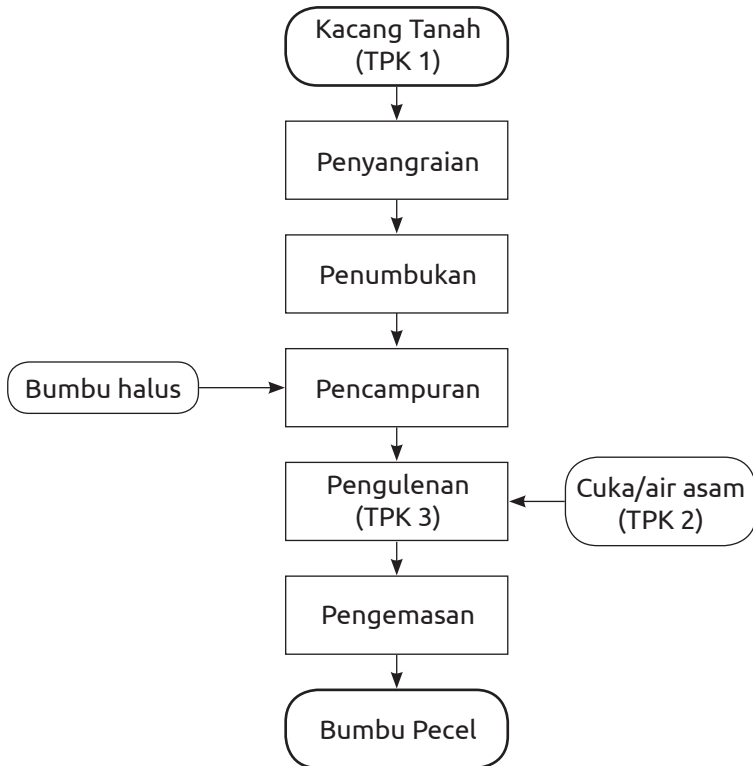

Keterangan : TPK = Tahap Pengendalian Kritis

## 5. STANDAR ATAU PERSYARATAN BAHAN (TERUTAMA BAHAN BAKU DAN BAHAN PEMBANTU)

<b>Nama Bahan : Kacang Tanah</b>
<b>Persyaratan :</b> <ol style="list-style-type: none"><li>1. Ukuran seragam</li><li>2. Tidak berbau menyimpang, rusak, apalagi berjamur.</li><li>3. Dibeli dari pemasok kacang tanah yang dipercaya</li></ol>
<b>Nama Bahan : Gula</b>
<b>Persyaratan :</b> <ol style="list-style-type: none"><li>1. Produk gula dan garam dengan merek X, Y, atau Z</li><li>2. Mencantumkan dengan jelas nama produsen, tempat produksi, izin edar (MD), komposisi, berat bersih, kode produksi dan tanggal kedaluarsa</li></ol>
<b>Nama Bahan : bumbu-bumbu</b>
<b>Persyaratan :</b> <ol style="list-style-type: none"><li>3. Tidak rusak, berjamur atau basah (berlendir)</li><li>4. Mempunyai kesegaran dan bau yang sesuai dengan jenis bumbunya.</li></ol>
<b>Nama Bahan : Bahan Kemasan</b>
<b>Persyaratan :</b> <ol style="list-style-type: none"><li>1. Plastik PP dengan tebal 0,6 atau 0,8 mm</li><li>2. Merek plastik AA, BB, atau CC.</li></ol>
Tanggal berlaku :
Penanggung jawab (Nama dan Tanda tangan) :

## 6. PENENTUAN TAHAP-TAHAP PENGOLAHAN YANG HARUS DIKENDALIKAN UNTUK MENGHINDARI BAHAYA (PENENTUAN TAHAP PENGENDALIAN KRITIS)

Penjelasan bagaimana cara penentuan tahap-tahap pengolahan kritis dapat dilihat pada Lampiran 1.

### A. Pemilihan Bahan Baku/Mentah

Apakah bahan mentah yang digunakan mungkin mengandung bahan-bahan berbahaya (baik bahaya biologis, kimia maupun fisik, sebagaimana dapat dilihat pada Lampiran 2)? Jawab Ya, karena kacang tanah sering terkontaminasi jamur *Aspergillus flavus* yang menghasilkan racun aflatoxin. Jadi pengadaan kacang tanah merupakan **tahap pengendalian kritis**. Pengendaliannya dilakukan dengan menyeleksi kacang tanah sehingga yang digunakan tidak berbau menyimpang, rusak, apalagi berjamur.

### B. Tahap Formulasi

Apakah formulasi atau komposisi adonan penting untuk mencegah timbulnya bahaya? Tahap Formulasi atau penambahan cuka atau air asam ditujukan untuk mencegah timbulnya bahaya, yaitu bahaya mikrobiologi, maka merupakan **tahapan pengendalian kritis**. Penambahan air cuka atau air asam dilakukan sesuai formula yang telah ditetapkan.

### C. Tahap Pengolahan

Tahap Pengulenan adonan bumbu merupakan **tahap pengendalian kritis** karena dalam tahap ini harus dihasilkan bumbu dengan kadar air dan keasaman yang dapat menghambat pertumbuhan mikroba. Maka tahap ini merupakan tahap pengendalian kritis. Pengendaliannya dilakukan dengan pengulenan sampai diperoleh adonan merata dan dengan bahan-bahan sesuai formula yang telah ditetapkan.

## 7. MANUAL PROSES PRODUKSI

Manual proses untuk menghasilkan Bumbu Pecel yang aman dan konsisten mutunya.

Tahapan	Tujuan	Prosedur	Tindakan Perbaikan
Penerimaan Bahan Baku	Agar bahan baku dan bahan lain yang diterima sesuai dengan spesifikasi dan persyaratan yang telah ditentukan	<ol style="list-style-type: none"> <li>1. Pengecekan kebersihan dan mutu bahan baku, bumbu, tepung dan bahan kemasan</li> <li>2. Pengecekan bau an kerusakan kacang tanah jika diperlukan</li> </ol>	Jika tidak sesuai dikembalikan ke suplayer atau dipisahkan
Pembersihan dan Pencucian	Agar bahan baku dan bahan pembantu terbebas terbebas dari kotoran atau bahan berbahaya	<ol style="list-style-type: none"> <li>1. Bahan bumbu dicuci menggunakan air bersih</li> <li>2. Buang bagian bahan yang kotor, cuci menggunakan air, lalu dipisahkan.</li> <li>3. Teliti kebersihan bahan</li> </ol>	<ol style="list-style-type: none"> <li>1. Jika bahan masih kotor harus dicuci sekali lagi.</li> <li>2. Jika produk bumbu kotor jangan digunakan</li> </ol>
Penimbangan atau Formulasi	Agar adonan pecel yang dibuat sesuai formula	<ol style="list-style-type: none"> <li>1. Bahan baku ditimbang sesuai dengan standar resep</li> <li>2. Bumbu, gula dan gula ditimbang sesuai takaran resep</li> <li>3. Cuka dan air asam ditambah sesuai formula</li> </ol>	Penyesuaian kesesuaian bobot
Pencampuran	Agar semua bahan tercampur dengan rata	Pencampuran adonan bisa menggunakan mesin pengaduk atau manual	Jika kurang rata, aduk kembali sampai merata.
Pengulenan	Agar dihasilkan produk bumbu pecel yang kompak dan padat	Dilakukan proses pengulenan sesuai dengan cara yang sudah ditetapkan.	Jika belum tercampur merata, harus diuleni kembali.

Tahapan	Tujuan	Prosedur	Tindakan Perbaikan
Pengemasan	Agar Produk akhir terhindar dari kontaminasi dan lebih terlindung dari kerusakan.	<ol style="list-style-type: none"> <li>1. Kemas Produk sesuai dengan jenis kemasan, takaran atau isi bersih.</li> <li>2. Simpan dalam suhu yang sesuai.</li> </ol>	Jika pengemasan tidak sempurna, lakukan pengemasan ulang.
Distribusi	Pemasaran	<ol style="list-style-type: none"> <li>1. Kirim produk sesuai dengan pesanan</li> <li>2. Gunakan wadah yang sesuai selama distribusi dan penjualan produk.</li> </ol>	Tidak ada

## 8. PERALATAN PRODUKSI

Nama Peralatan	Cara Penggunaan	Pemeliharaan	Trouble Shooting
Kompur Semawar	<ul style="list-style-type: none"> <li>• Pastikan tabung gas dan regulator terpasang dengan sempurna ke kompor gas (semawar).</li> <li>• Buka aliran gas dengan memutar panel gas perlahan, kemudian nyalakan kompor menggunakan alat pemantik khusus yang disediakan.</li> <li>• Atur besar kecilnya api dengan memutar panel gas.</li> </ul>	<ul style="list-style-type: none"> <li>• Sambungan regulator dan pipa gas sebulan sekali. Pastikan keadaannya baik dan tersambung sempurna (tidak bocor).</li> <li>• Jaga kebersihan kompor, terutama tempat keluarnya api.</li> </ul>	<ul style="list-style-type: none"> <li>• Jika kompor tidak menyala, pastikan gas keluar atau tidak habis.</li> <li>• Jika petunjuk isi tekanan regulator tidak berfungsi, ganti dengan yang baru.</li> </ul>

## Produksi Pangan untuk Industri Rumah Tangga

<b>Nama Peralatan</b>	<b>Cara Penggunaan</b>	<b>Pemeliharaan</b>	<b>Trouble Shooting</b>
Blender	<ul style="list-style-type: none"> <li>• Tombol Power blender ada dua bagian : ON untuk menghidupkan dan OFF untuk mematikan mesin.</li> <li>• Colokkan mesin ke sumber listrik.</li> <li>• Kemudian tekan tombol ON untuk menjalankan mesin dan jalankan lebih dulu dengan kecepatan rendah (LOW) untuk melakukan penghancuran pelan dan dan bisa dirubah ke HIGH untuk penghancuran dengan cepat dan keras.</li> </ul>	<ul style="list-style-type: none"> <li>• Pembersihan blender dilakukan rutin setelah dipakai dengan air hingga bersih.</li> <li>• Saat member- sihkan blender, harus dibuka bagian- bagiannya.</li> <li>• Blender dipastikan dalam keadaan kering saat selesai digunakan dan disimpan.</li> </ul>	<ul style="list-style-type: none"> <li>• Jika blender tidak bisa jalan, cek colokan listrik apakah sudah sempurna?.</li> <li>• Jika blender sudah menyala, tetapi tidak berjalan, cek apakah bahan terlalu banyak. Lakukan pemasukan bahan secara bertahap dan sesuai kapasitas.</li> <li>• Jika ada bunyi atau gejala yang tidak normal, hentikan pemakaian blender, laporkan ke orang yang bertanggung jawab pada pemeliharaan alat.</li> </ul>
Alu dan Lumpang Pencampur penghalus kacang sangrai	<ul style="list-style-type: none"> <li>• Digunakan dengan cara dipukulkan ke atas kacang sangrai</li> <li>• Pastikan kacang sangrai tertumbuk halus.</li> </ul>	<ul style="list-style-type: none"> <li>• Bersihkan setiap selesai menumbuk kacang sangrai dan saat akan digunakan</li> </ul>	<ul style="list-style-type: none"> <li>• Jika sudah banyak bagain alu atau lumpang yang sudah rontok atau gompal harus diganti</li> </ul>

## 9. LAYOUT ATAU DIAGRAM PROSES SARANA PRODUKSI

Layout sarana produksi atau alur proses produksi ditetapkan dengan tujuan mengatur area kerja dan segala fasilitas produksi untuk dapat beroperasi produksi dengan ekonomis, aman dan nyaman, sehingga dapat meningkatkan semangat kerja dan hasil kerja karyawan. Sedangkan dari segi keamanan pangan pengaturan tata letak fasilitas pabrik ditujukan untuk menghindari adanya kontaminasi silang, terutama antara bahan baku dan produk jadi atau kontaminasi silang dari karyawan ke produk yang sedang diolah.

Secara lebih terperinci pola tata letak yang bisa digunakan dapat dilihat pada Lampiran 3. Pada produk Bumbu Pecel ini sebagai contoh ditetapkan tata letak dengan Bentuk U.

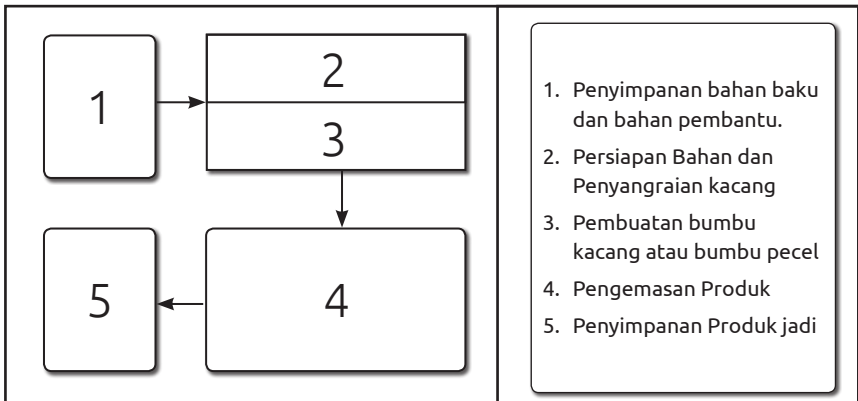



## LAMPIRAN

### **Lampiran 1: PROSEDUR PENENTUAN TAHAP PENGENDALIAN KRITIS**

Penjelasan berikut adalah bagaimana kita dapat menentukan Tahap-tahap Pengolahan yang harus dikendalikan untuk menghindari bahaya (Penentuan Tahap Pengendalian Kritis). Pelaku usaha Industri Rumah Tangga harus mengetahui dan mewaspadaai bahaya (biologis, kimia dan fisik) yang mungkin datang dari proses produksi makanan yang dihasilkannya, mulai dari bahan baku, formulasi sampai pengolahan.

#### **1. Tahap Pengendalian Kritis**

Tahap pengendalian kritis adalah tahap produksi yang dapat menurunkan bahaya sampai batas aman. Batas aman adalah batasan atau standar yang masih diperbolehkan oleh peraturan dan standar yang berlaku yang berkaitan dengan kandungan cemaran mikroba (kuman), kimia dan fisik. Tahap-tahap pengolahan yang termasuk kritis adalah sebagai berikut:

##### ***Pemilihan bahan mentah***

- Memilih bahan mentah tidak mengandung bahaya bagi kesehatan manusia, baik bahaya fisik, kimia maupun biologis.
- Memilih BTP yang terdaftar sesuai peraturan, dan BTP hanya digunakan jika benar-benar diperlukan. Informasi secara lengkap tentang bahan tambahan pangan dapat dilihat pada website : <http://jdih.pom.go.id/>

### ***Formulasi khusus***

- Menggunakan BTP dengan takaran tidak melebihi takaran maksimum yang diperbolehkan (tepat guna dan tepat sasaran). Informasi secara lengkap tentang fungsi takaran bahan tambahan pangan dapat dilihat pada website: <http://jdih.pom.go.id/>
- Mengatur pH asam yang sesuai untuk menekan pertumbuhan bakteri, misalnya pada produk saus.
- Mengatur kadar gula tinggi untuk menekan pertumbuhan mikroba, misalnya pada produk sirup.
- Mengatur kadar garam tinggi untuk menekan pertumbuhan mikroba, misalnya pada produk ikan asin.

### ***Proses pengolahan***

- Pemanasan dengan suhu dan waktu yang tepat, misalnya pada proses pasteurisasi atau sterilisasi untuk memusnahkan bakteri pembusuk atau patogen.
- Mempertahankan suhu penyimpanan dingin dengan tepat (sekitar 4 °C) untuk menjaga agar tidak terjadi pertumbuhan mikroba.
- Mempertahankan suhu penyimpanan hangat (sekitar 65 °C) untuk menjaga agar mikroba tidak tumbuh.

## **2. Prosedur Penentuan Tahap Pengendalian Kritis Di Industri Rumah Tangga**

### ***Tahap Pemilihan Bahan Baku/Mentah***

1. Apakah bahan mentah yang digunakan mungkin mengandung bahan-bahan berbahaya (baik biologis, kimia maupun fisik)?  
Tidak → bukan **tahap pengendalian kritis**  
Ya → lanjut ke pertanyaan kedua

2. Apakah ada tahap-tahap penanganan/pengolahan berikutnya (termasuk cara mengkonsumsi) yang dapat menghilangkan atau mengurangi bahaya tersebut?

Ya → bukan tahap pengendalian kritis

Tidak → merupakan **tahap pengendalian kritis**

#### ***Tahap Formulasi***

Apakah formulasi atau komposisi adonan penting untuk mencegah timbulnya bahaya?

Ya → merupakan **tahap pengendalian kritis**

Tidak → bukan tahap pengendalian kritis

#### ***Tahap Pengolahan***

1. Apakah tahap pengolahan tersebut dilakukan khusus dengan tujuan untuk menghilangkan bahaya sampai batas yang aman ?

Ya → merupakan **tahap pengendalian kritis**

Tidak → dilanjutkan dengan pertanyaan kedua

2. Apakah pada tahap ini bahaya masih mungkin terjadi atau meningkat sampai melebihi batas aman yang ditetapkan ?

Tidak → bukan tahap pengendalian kritis

Ya → dilanjutkan dengan pertanyaan ketiga

3. Apakah tahap pengolahan selanjutnya dapat menghilangkan bahaya sampai batas yang aman?

Ya → bukan tahap pengendalian kritis

Tidak → merupakan **tahap pengendalian kritis**

## Lampiran 2: JENIS-JENIS BAHAYA KEAMANAN PANGAN

Pangan jika tidak dipilih, ditangani dan diolah dengan benar maka pangan dapat membahayakan konsumen. Hal ini karena pangan dapat tercemar oleh bahan-bahan berbahaya yang menimbulkan penyakit atau keracunan. Ada beberapa jenis bahaya dalam pangan, yang dapat dikelompokkan ke dalam tiga jenis, yaitu: bahaya biologis, bahaya kimia dan bahaya fisik.

Pelaku usaha rumah tangga pangan harus menyadari adanya kemungkinan bahaya keamanan pangan dari produk pangan yang diproduksinya. Bahaya keamanan pangan dapat dikelompokkan menjadi 3 golongan :

### a. Bahaya Biologis.

- Bahaya biologis adalah bahaya berupa cemaran mikroba penyebab penyakit (patogen), virus, dan parasit yang dapat menyebabkan keracunan atau penyakit jika termakan oleh manusia. Cemaran mikroba ini dapat berasal dari udara, tanah, air dan tempat-tempat lainnya yang kotor. Umumnya cemaran mikroba dibawa oleh hama yaitu serangga seperti lalat, kecoa dan binatang pengerat seperti tikus, dan binatang pembawa penyakit lainnya.
- Cemaran bakteri/kuman dan jamur (penyebab penyakit, misalnya *Escherichia coli*, *salmonella*, *vibrio colerae*, jamur yang memproduksi racun seperti *Aspergillus flavus* dan kuman/bakteri/jamur lainnya), virus (misal virus hepatitis), parasit (misal cacing) yang dapat menyebabkan keracunan atau penyakit jika termakan oleh manusia yang dapat berasal dari lingkungan yang kotor.

Bahaya Biologis dapat dikelompokkan sebagai berikut :

NO	Jenis bahaya biologis	Contoh
1.	Bakteri	<ul style="list-style-type: none"><li>• <i>Salmonella spp.</i>,</li><li>• <i>Clostridium perfringens</i>,</li><li>• <i>Clostridium botulinum</i>,</li><li>• <i>Listeria monocytogenes</i>,</li><li>• <i>Campylobacter jejuni</i>,</li><li>• <i>Staphylococcus aureus</i>,</li><li>• <i>Vibrio cholerae</i>,</li><li>• <i>Bacillus cereus</i></li></ul>
2.	Fungi	<ul style="list-style-type: none"><li>• <i>Aspergillus flavus</i>,</li><li>• <i>Fusarium spp.</i></li></ul>
3.	Virus	<ul style="list-style-type: none"><li>• Hepatitis A,</li><li>• Rotavirus</li></ul>
4.	Parasit, protozoa, dan cacing	<ul style="list-style-type: none"><li>• Protozoa (<i>Giardia lamblia</i>),</li><li>• <i>Cryptosporidium parvum</i></li><li>• cacing bulat (<i>Ascaris lumbricoides</i>),</li><li>• cacing pita (<i>Taenia saginata</i>),</li><li>• cacing pipih (<i>Fasciola hepatica</i>)</li></ul>
5.	Algae (ganggang)	<ul style="list-style-type: none"><li>• Dinoflagelata,</li><li>• ganggang biru-hijau,</li><li>• ganggang coklat emas</li></ul>

Sedangkan berdasarkan kemudahan diserang bahaya biologis, bahan pangan digolongkan menjadi dua kelompok penting, yaitu mudah diserang dan tidak mudah diserang bahaya biologis.

**Bahan pangan yang mudah diserang bahaya biologis**

- Daging dan produk olahannya
- Susu dan produk olahannya
- Unggas (daging dan telur) dan produk olahannya

- Ikan (ikan, udang, kerang) dan produk olahannya
- Sayuran

### **Bahan pangan yang tidak mudah diserang bahaya biologis**

- Garam
- Gula
- Pengawet, pengasam, pengembang, pengental (kecuali tepung seperti tapioka) dan gum, pewarna buatan, antioksidan
- Bumbu berkadar gula/garam tinggi → seperti kecap, sirup, madu
- Lemak dan minyak (kecuali mentega)
- Buah-buahan asam

### **Menghindari Bahaya Biologis**

- Untuk menghindari bahaya biologis, jauhkan atau lindungi bahan pangan atau makanan dari cemaran mikroba, misalnya dengan cara melindungi (menutup) bahan pangan atau makanan dari serangan hama seperti lalat, kecoa, tikus dan binatang pembawa penyakit lainnya.
- Memilih bahan pangan yang bermutu baik adalah suatu cara yang paling utama dalam menghindari bahaya biologis.

### **b. Bahaya Kimia**

- Bahaya Kimia adalah bahaya berupa cemaran bahan-bahan kimia beracun yang dapat menyebabkan keracunan atau penyakit jika termakan oleh manusia, seperti residu pestisida, logam berbahaya, racun yang secara alami terdapat dalam bahan pangan, dan cemaran bahan kimia lainnya.
- Pencemaran bahan kimia dapat terjadi dengan disengaja atau tidak yang dapat menyebabkan keracunan atau penyakit jika dikonsumsi, dapat dari pengolahan, bahan yang digunakan

maupun peralatan yang digunakan. Misalnya: penambahan bahan berbahaya yang dilarang (boraks, formalin, pewarna tekstil), pencemaran oli dan karat dari peralatan, pencemaran dari bahan pencuci dan pembasmi hama.

### **Bahaya kimia dalam bahan pangan bisa berasal dari :**

- Bahan-bahan kimia pembersih – dari tempat persiapan makanan, seperti deterjen.
- Pestisida atau bahan pembasmi hama antara lain fungisida (pembasmi atau racun jamur), insektisida (pembasmi atau serangga), herbisida (pembasmi racun untuk tanaman pengganggu), rodentisida (racun tikus)
- Alergen (zat yang menyebabkan alergi), misalnya biogenic amin (histamine, triptamin) pada ikan
- Logam beracun, terutama logam berat seperti Hg (merkuri), Pb (timbal) dan Cd (cadmium).
- Nitrit, nitrat dan senyawa N-nitroso, misalnya penggunaan sendawa dalam proses pewarnaan daging.
- Migrasi atau perpindahan komponen plastik dan bahan pengemas ke produk pangan
- Residu antibiotika dan hormon
- Bahan tambahan pangan yang digunakan tidak sesuai peruntukan dan melebihi batas maksimal penggunaan.
- Cemar kimia dari peralatan proses produksi
- Filotoksin atau racun alami dalam bahan pangan nabati , seperti sianida (HCN), diascorin (racun gadung dan estrogen
- Zootoksin atau racun alami yang dalam pangan hewani misalnya tetrodotoxin (racun ikan buntal)

### **Bahan Pangan Atau Makanan Beresiko Bahan Kimia**

- Bahan pangan atau makanan yang secara alami mengandung racun (singkong, racun, ikan laut yang beracun, tempe bongkrek, dsb.)
- Bahan pangan atau makanan yang tercemar pestisida, pupuk kimia, antibiotika, logam berbahaya, dan cemaran kimia lainnya.
- Bahan tambahan yang terlarang atau bahan tambahan pangan yang melebihi takaran maksimum yang diizinkan dalam penggunaannya.
- Bahan pangan atau makanan yang tercemar racun kapang, misalnya biji-bijian atau kacang-kacangan yang disimpan pada kondisi penyimpanan salah. Penyimpanan yang salah adalah penyimpanan pada ruangan yang terlalu lembab dan hangat.

### **c. Bahaya Fisik**

Bahaya fisik adalah bahaya karena adanya cemaran-cemaran fisik seperti benda-benda asing yang dapat membahayakan manusia jika termakan, lidi, seperti pecahan gelas, pecahan lampu, pecahan logam, potongan tulang, paku, potongan kawat, potongan plastik, kerikil, stapler, bagian tubuh seperti kuku, rambut, sisik, dan bulu dan benda asing lainnya.

Untuk menghindari bahaya fisik, gunakan hanya bahan yang sudah bersih dari kerikil, dan/atau cemaran fisik lainnya. Sortasi dan mencuci adalah tahap-tahap pengolahan yang baik untuk menghindari bahaya fisik.



**Lampiran 3:**  
**LAYOUT JENIS-JENIS TATA LETAK**  
**ATAU POLA URUTAN PROSES PRODUKSI**

**a. Pengertian dan Fungsi Tata Letak atau Pola Urutan Proses Produksi**

Tata letak memiliki banyak dampak strategis karena tata letak menentukan daya saing perusahaan dalam hal kapasitas, proses, fleksibilitas, dan biaya, serta kualitas lingkungan kerja, kontak pelanggan dan citra perusahaan. Tujuan strategi tata letak adalah membangun tata letak ekonomis yang memenuhi kebutuhan persaingan perusahaan.

Secara garis besar tujuan utama ialah mengatur area kerja dan segala fasilitas produksi untuk dapat beroperasi produksi dengan ekonomis, aman dan nyaman, sehingga dapat menaikkan semangat kerja dan hasil kerja karyawan. Sedangkan dari segi keamanan pangan pengaturan tata letak fasilitas pabrik ditujukan untuk menghindari adanya kontaminasi silang, terutama antara bahan baku dan produk jadi atau kontaminasi silang dari karyawan ke produk.

Tata letak yang baik juga akan dapat memberikan keuntungan-keuntungan dalam proses produksi, yaitu :

1. Meningkatkan hasil atau *output* produksi.
2. Mengurangi waktu tunggu (*delay*).
3. Mengurangi proses pemindahan bahan (*material handling*).
4. Penghematan penggunaan areal untuk produksi, gudang dan *service*.
5. Pendayaguna yang lebih besar dari pemakaian mesin, tenaga kerja dan/atau fasilitas produksi lainnya.
6. Mengurangi bertumpuknya bahan setengah jadi.
7. Proses produksi menjadi lebih singkat.
8. Mengurangi risiko bagi kesehatan dan keselamatan kerja dari operator.

9. Memperbaiki moral dan kepuasan kerja.
10. Mempermudah aktivitas pengawasan atau supervisi.
11. Mengurangi kemacetan dan kesimpangsiuran proses dan produk
12. Mengurangi faktor yang bisa merugikan dan mempengaruhi mutu dari bahan baku ataupun produk jadi.

**b. Jenis-jenis Tata Letak atau Pola Urutan Proses Produksi**

**1. Proses Model *Straight Line* (Garis Lurus)**

Pola aliran garis lurus digunakan untuk proses produksi pendek dan sederhana.



**2. Pola aliran bentuk L**

Pola ini hampir sama dengan pola garis lurus, hanya saja pola ini digunakan untuk akomodasi jika pola aliran garis tidak bisa digunakan dan biaya bangunan terlalu mahal jika menggunakan aliran lurus.

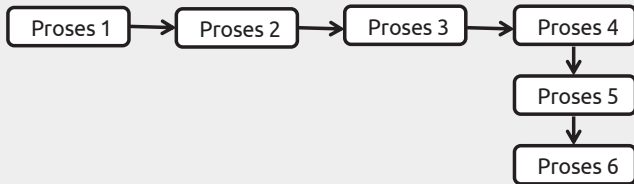

**3. Diagram Proses Model *Serpentine* atau zig zag (*S-Shaped*)**

Pola aliran berdasarkan garis-garis patah atau seperti pola huruf „S” sangat baik diterapkan bilamana aliran proses produksi lebih panjang dibandingkan dengan luasan area yang tersedia. Untuk itu

aliran bahan akan dibelokkan untuk menambah panjangnya garis aliran yang ada dan secara ekonomis hal ini akan dapat mengatasi segala keterbatasan dari area, dan ukuran dari bangunan pabrik yang ada

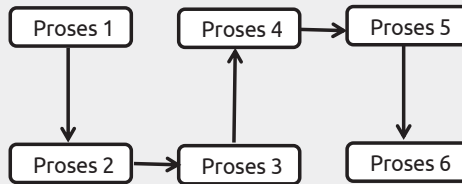

#### 4. Diagram Proses Model *U-Shaped*

Pola aliran menurut *U-Shaped* akan dipakai bilamana dikehendaki bahwa akhir dari proses produksi akan berada pada lokasi yang sama dengan awal proses produksinya. Hal ini akan mempermudah pemanfaatan fasilitas transportasi dan juga sangat mempermudah pengawasan untuk keluar masuknya *material* dari dan menuju pabrik.

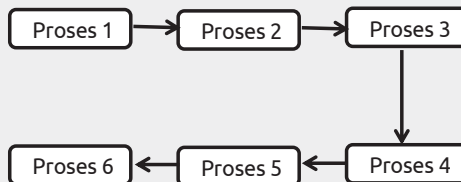

#### 5. Diagram Proses Model *Circular*

Pola aliran berdasarkan bentuk lingkaran (*circular*) sangat baik dipergunakan bilamana dikehendaki untuk mengembalikan material atau produk pada titik awal aliran produksi berlangsung. Hal ini juga baik apabila departemen penerimaan dan pengiriman

material atau produk jadi direncanakan untuk berada pada lokasi yang sama dalam pabrik yang bersangkutan. Pola ini juga dapat diterapkan pada proses yang menempatkan proses penerimaan bahan bahan/ material dan pengiriman barang jadi pada areayang sama.

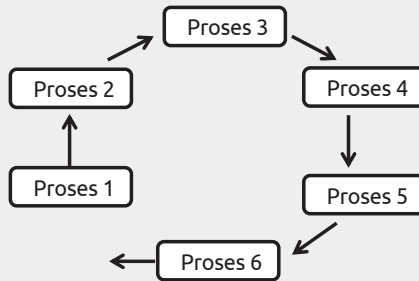

**6. Diagram Proses Model *Odd-Angle***

Pola aliran berdasarkan *odd-angle* ini tidaklah begitu dikenal dibandingkan dengan pola-pola aliran yang lain. pada dasarnya pola ini sangat umum dan baik digunakan untuk kondisi-kondisi seperti :

- a. Bilamana proses *handling* dilaksanakan secara mekanis.
- b. Bilamana keterbatasan ruangan menyebabkan pola aliran yang lain terpaksa tidak dapat diterapkan.
- c. Bilamana dikehendaki adanya pola aliran yang tetap dari fasilitas-fasilitas produksi yang ada.

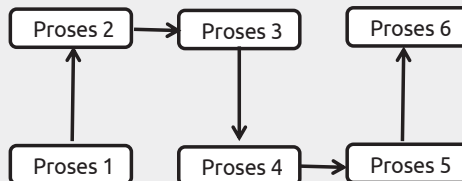





**Badan Pengawas Obat dan Makanan**

Jl. Percetakan Negara No. 23 Jakarta Pusat 10560

Telp.: (021) 42878701, Fax.: (021) 428 78701

---

☎ 021 4244691

@ halobpom@pom.go.id

🌐 www.pom.go.id

🐦 @bpom\_ri

📘 Bpom RI

ISBN 978-602-6307-77-4

